

**RENCANA PROGRAM KULIAH KERJA NYATA (KKN)
BERKELANJUTAN BERBASIS SOSIO-SAINS-AGAMA
UIN SUNAN KALIJAGA YOGYAKARTA ANGKATAN 114**

Lokasi : Desa Sukolilo

Kecamatan : Wajak

Kabupaten : Malang

DPL : Khairullah Zikri, S.Ag.MA.St.Rel

No.	NAMA	NIM
1.	A. Dimas Rizaldy	21102010008
2.	Safa Anastasya Raradita Prameswari	21103040150
3.	Fadilla Aisyah Putri Virgimena	21102050064
4.	Nabila Azizatul Hadhra	21102020071
5.	Maulin Nayla Maghfiroh	21101020005
6.	Indana Zulfa	21102050065
7.	Nauval Ibnu Azis	21103050004
8.	Indy Daniatul Firdaus	21103080033
9.	Ifa Fadilah	21107010144
10.	Thubaa Imam Machrus	21103080098

**KULIAH KERJA NYATA
UIN SUNAN KALIJAGA YOGYAKARTA
TAHUN 2024**

KATA PENGANTAR

Puji syukur kami haturkan atas kehadiran Allah SWT yang Maha Pengasih lagi Maha Penyayang yang telah memberikan rahmat, nikmat, serta taufik-Nya sehingga kami dapat menyelesaikan rencana program kerja ini dengan semaksimal mungkin. Tanpa pertolongan dari Allah SWT kami tidak dapat menyelesaikan rencana program kerja tugas ini dengan baik. Sholawat serta salam selalu kami haturkan kepada Nabi Muhammad SAW yang telah membawa kita dari jaman jahiliyah ke zaman yang terang benderang ini yaitu agama Islam.

Rencana program kerja ini kami buat dengan tujuan untuk memenuhi persyaratan mata kuliah kerja nyata yang dibimbing oleh dosen bapak Khairullah Zikri, S.Ag.MA.St.Rel. Kami ucapkan terima kasih kepada bapak Zikri dan tidak lupa kami ucapkan terima kasih kepada bapak Joni Atifin selaku kepala desa Sukolilo yang membimbing serta mengarahkan selama observasi desa Sukolilo, dan kami ucapkan terima kasih kepada perangkat desa terkait yang telah bersedia memberikan data yang diperlukan guna menyelesaikan rencana program ini. kami berharap semoga rencana program ini dapat berjalan sesuai dengan rencana.

Tentunya kami menyadari bahwa rencana program kerja ini jauh dari kata sempurna. Oleh karena itu, kami mengharapkan kritik serta saran yang dapat membangun dan guna untuk lebih baik dalam menyusun rencana program kerja selanjutnya.

Malang, 18 Juli 2024

KKN 114 Reguler Kelompok 277

DAFTAR ISI

KATA PENGANTAR	2
DAFTAR ISI.....	3
HALAMAN PENGESAHAN	4
BAB I.....	5
PENDAHULUAN	5
A. Latar Belakang	5
B. Waktu Pelaksanaan	5
C. Tempat Pelaksanaan.....	5
BAB II.....	6
GAMBARAN DESA.....	6
A. Letak Geografis.....	6
B. Identifikasi Potensi Desa.....	7
BAB III	9
PROGRAM KERJA	9
A. Bentuk-bentuk Program Kerja	9
B. Tujuan Program Kerja.....	9
C. Target yang akan dicapai	10
BAB IV	13
MEKANISME PELAKSANAAN	13
A. Pola Koordinasi.....	13
B. Pihak yang Ikut Serta	13
C. Jadwal Kegiatan	14
D. Anggaran biaya pelaksanaan.....	15
E. Metode Evaluasi dan Penilaian Keberhasilan Kegiatan	16
BAB V	18
PENUTUP.....	18

HALAMAN PENGESAHAN
BISMILLAHIRRAHMANIRRAHIM

Setelah diadakan pengarahan, bimbingan, koneksi, dan perbaikan seperlunya dari Rencana Program Kerja KKN Berkelanjutan Berbasis Sosio-Sains-Agama Tahun Akademik 2023/2024 UIN Sunan Kalijaga Yogyakarta Angkatan 114 kelompok:

1. Kelompok : 277
2. Lokasi : Dusun Napel
3. Desa : Sukolilo
4. Kecamatan : Wajak
5. Kabupaten : Malang

Maka dipandang sudah memenuhi syarat untuk diajukan sebagai Rencana Program Kuliah Kerja Nyata (KKN) Berkelanjutan Berbasis Sosio-Sains-Agama UIN Sunan Kalijaga dari kelompok tersebut diatas.

Demikian pengesahan ini kami berikan, semoga dapat dipergunakan sebagaimana mestinya.

Malang, 18 Juli 2024

Hormat Kami,

Dosen Pembimbing Lapangan

Kepala Desa Sukolilo

(Joni Arifin)

(Khairullah Zikri, S.Ag.MA.St.Rel)

BAB I

PENDAHULUAN

A. Latar Belakang

Mahasiswa adalah bagian dari masyarakat yang diharapkan mampu ikut andil dalam pembangunan bangsa dan negara ini. Pembangunan yang terus maju seiring dengan perkembangan ilmu pengetahuan dan teknologi harus diiringi dengan kemampuan masyarakat agar manfaat dari pembangunan dapat dirasakan semaksimal mungkin. Ma

salah pendidikan, kesejahteraan dan kesehatan masyarakat masih menjadi masalah yang cukup banyak ditemukan di sekitar dan membutuhkan penanganan serius.

Kuliah Kerja Nyata (KKN) merupakan bentuk dari kegiatan pengabdian kepada masyarakat oleh mahasiswa di daerah dan waktu tertentu dalam rangka memenuhi tri dharma perguruan tinggi yaitu pendidikan, penelitian dan pengabdian kepada masyarakat. Program KKN tiap perguruan tinggi dilaksanakan berbeda-beda tergantung pada masing-masing disiplin ilmu daerah yang dituju untuk pelaksanaan KKN.

Dusun Napel adalah wilayah yang berlokasi di Desa Sukolilo, Kecamatan Wajak, Kabupaten Malang, Jawa Timur. Dengan semua potensi yang ada, diharapkan peserta KKN dapat membantu dan mengembangkan desa agar lebih baik serta masyarakat dapat merasakan manfaat dari potensi tersebut.

B. Waktu Pelaksanaan

Waktu pelaksanaan kegiatan KKN UIN Sunan Kalijaga angkatan 114 dimulai tanggal 10 Juli 2024 sampai tanggal 23 Agustus 2024.

C. Tempat Pelaksanaan

Kegiatan KKN UIN Sunan Kalijaga angkatan 114 kelompok 277 bertempat di Desa Sukolilo, Kecamatan Wajak, Kabupaten Malang, Jawa Timur.

BAB II

GAMBARAN DESA

A. Letak Geografis

Desa Sukolilo merupakan salah satu desa di kecamatan Wajak, kabupaten Malang, Jawa Timur. Secara geografis desa Sukolilo termasuk wilayah dataran sedang yang memungkinkannya untuk memiliki lahan persawahan dan perkebunan. Letak desa Sukolilo sendiri berada diantara tiga desa lain yang masih termasuk dalam wilayah kecamatan Wajak dan satu desa lainnya termasuk dalam wilayah kecamatan Turen. Luas wilayah desa Sukolilo keseluruhan adalah 627,407 Ha. Dimana seluas 38,455 Ha adalah pemukiman penduduk sedangkan luas Lahan Pertanian 107,001 Ha, Luas Lahan Perkebunan 328,870 Ha dengan batas wilayah:

- a. Batas Utara desa Sukolilo berbatasan dengan Desa Sukoanyar dan Desa Wajak
- b. Batas Timur berbatasan dengan Desa Blayu
- c. Batas Selatan berbatasan dengan Desa Tumpuk Renteng Kecamatan Turen dan Desa Codo Kecamatan Wajak
- d. Batas Barat berbatasan dengan Desa Kidangbang

Jarak tempuh Desa Sukolilo ke ibu kota kecamatan adalah ± 4 km, yang dapat ditempuh dengan waktu sekitar ± 15 menit, sedangkan jarak tempuh ke Ibu kota kabupaten adalah ± 23 km, yang dapat ditempuh dengan waktu sekitar ± 60 menit.

Desa Sukolilo memiliki kondisi dan situasi sebagai berikut:

a. Perhubungan

Desa Sukolilo dapat dilalui dengan jalur transportasi darat baik roda dua maupun roda empat karena sarana dan prasarana jalan yang memadai. Jalan utama di desa Sukolilo adalah cor aspal. Jaringan listrik telah memasuki dengan merata, sedangkan untuk sarana komunikasi masyarakat telah menggunakan handphone sebagai alat berkomunikasi.

b. Mata pencaharian

Berdasarkan mata pencahariannya, penduduk desa Sukolilo terbagai dalam:

No.	Jenis Mata Pencaharian	Jumlah (Jiwa)
1.	Petani	1.504
2.	Buruh tani	1.461
3.	PNS/pegawai pemerintah	89
4.	Pegawai swasta	325
5.	Usaha sendiri	2.356
6.	Tidak bekerja	1.264
Total		7.056

c. Pendidikan

Dari segi tingkat pendidikannya, penduduk desa Sukolilo terbagi dalam:

No.	Tingkat Pendidikan	Jumlah (Jiwa)
1.	Buta huruf	236
2.	SD	584
3.	SLTP/SMP	713
4.	SLTA/SMA	365
5.	Perguruan Tinggi	70
Total		1973

d. Data Demografi

Menurut data kependudukan desa Sukolilo, jumlah penduduk desa Sukolilo tahun 2024 total keseluruhannya adalah 7.089 Jiwa dengan jumlah penduduk laki-laki 3.533 Jiwa dan penduduk Perempuan 3.556 Jiwa. Tingkat kelahiran 83 anak/tahun dan tingkat kematian 78 jiwa/tahun.

B. Identifikasi Potensi Desa

1. Potensi fisik

a. Peternakan

Jenis Ternak	Jumlah Ternak	Jumlah Pemilik
Sapi	973 ekor	480 orang
Kambing	708 ekor	352 orang
Ayam	5.290 ekor	324 orang

b. Lahan pertanian

Jenis Tanaman	Luas Tanah	Hasil
Jagung	16 Ha	960.000 Kg/Ha
Kacang Tanah	1,5 Ha	120.000 Kg/Ha
Padi	72 Ha	4.900.000 Kg/Ha
Cabe	10 Ha	340.000 Kg/Ha

c. Perkebunan

- Rumput taman / hias
 - Rumput gajah mini
 - Rumput gajah liar
 - Rumput swiss
 - Rumput jepang
 - Rumput mantarela

2. Potensi non-fisik berupa lembaga, masyarakat desa, dan aparatur desa. Aparatur desa meliputi keseluruhan struktur yang ada di desa Sukolilo. Desa Sukolilo memiliki 3 dusun yaitu Napel, Pohkecik, Patuk Krajan, dan Patuk Baran, 12 RW dan 30 RT. Desa Sukolilo memiliki wisata edukasi Gentong Mas. Selain itu, desa Sukolilo memiliki sarana pendidikan formal dan non formal yang tergambar dari tabel berikut:

No.	Gedung Pendidikan	Jumlah
1.	PAUD	0 unit
2.	KB	1 unit
3.	RA	5 unit
4.	TK	1 unit
5.	SD/MI	6 unit
6.	SMP	1 unit
7.	SMA	1 unit
8.	Pondok Pesantren	1 unit

BAB III

PROGRAM KERJA

A. Bentuk-bentuk Program Kerja

1. Program Kerja Unggulan
 - a. Pengadaan informasi wisata berbasis digital
 - b. Digital marketing artikel kerupuk samiler
 - c. Pemberdayaan Pesantren
 - Tes MBTI
 - Konseling
 - Sosialisasi Jurnalistik
 - Praktik Mediasi
2. Program Kerja Pendukung
 - a. Bidang Keagamaan
 - Memberikan pengajaran anak-anak TPA
 - Mengadakan lomba-lomba antar TPA
 - Keikutsertaan dalam pengajian rutin warga
 - b. SUKA Mengajar
 - Bimbingan belajar SD/MI
 - Sosialisasi pengenalan pendidikan karakter
 - Sex Education
 - c. Bidang Kesehatan
 - Penyuluhan PHBS (Perilaku Hidup Bersih dan Sehat)
 - Bakti Posyandu

B. Tujuan Program Kerja

1. Program Unggulan

Program unggulan merupakan program utama yang dilaksanakan untuk meningkatkan potensi wisata Gentong Mas, memperluas jangkauan usaha kerupuk samiler, dan memberdayakan potensi santri pondok pesantren An-Nashr terhadap beberapa disiplin ilmu.
2. Program Pendukung

Program pendukung merupakan program untuk meningkatkan interaksi peserta KKN terhadap masyarakat dengan cara berbaur dan membantu masyarakat sesuai dengan kemampuan mahasiswa

C. Target yang akan dicapai

1. Target Unggulan

No	Nama Program	Sasaran	Target
1.	Pengadaan informasi wisata berbasis digital	Pemerintah dan masyarakat Sukolilo, serta wisatawan wisata Gentong Mas	Mampu memberikan dampak positif bagi wisata Gentong Mas melalui adanya barcode untuk memudahkan akses informasi mengenai wisata Gentong Mas
2.	Digital marketing artikel kerupuk Samiler	Pengusaha kerupuk samiler	Memperluas jangkauan usaha kerupuk Samiler melalui media digital
3.	Pemberdayaan Pesantren	Santri Pondok Pesantren An-Nashr	Menambah wawasan serta memberdayakan potensi para santri
	a. Tes MBTI	Santri kelas 12 MA An-Nashr	Mengetahui pekerjaan yang cocok serta sesuai dengan kepribadian
	b. Konseling	Santri Pondok Pesantren An-Nashr	Memahami kondisinya sendiri dan membantu mencari jalan keluar dari permasalahan yang dialami dari sisi psikologi
	c. Sosialisasi jurnalistik	Santri kelas 12 MA An-Nashr	Menambah wawasan mengenai ilmu jurnalistik sehingga mampu menyampaikan

			informasi yang dibutuhkan kepada masyarakat berdasarkan kaidah jurnalisme
	d. Praktik Mediasi	Santri kelas 12 MA An-Nashr	Mampu memberikan dampak positif dan menambah wawasan mengenai cara penyelesaian konflik secara alternatif melalui metode mediasi

2. Target Pendukung

No.	Nama Program	Sasaran	Target
1.	Mengajar TPA	TPA-TPA di dusun Napel	Membantu memberikan pendampingan serta memberikan sumbangan tenaga untuk mengajar sesuai dengan kurikulum yang sudah ada.
2.	Lomba antar TPA	TPA-TPA di dusun Napel	Mempererat silaturahmi antar TPA dan menyemarakkan HUT-RI ke-79
3.	Keikutsertaan pengajian rutin warga	Warga dusun Napel dan Desa Sukolilo	Mempererat silaturahmi untuk berbaur dengan masyarakat sekitar dan meningkatkan sisi kerohanian
4.	Bimbingan belajar SD/MI	Peserta didik SD/MI dusun Napel	Membantu memberikan pendampingan belajar agar para peserta didik

			dapat mengerjakan pekerjaan rumah secara maksimal
5.	Sosialisasi pengenalan pendidikan karakter	Peserta didik MI Mambaul Ulum kelas 4-5	Menambah wawasan mengenai pentingnya memiliki karakter yang baik dan sesuai
6.	Sex Education	Peserta didik MI Mambaul Ulum kelas 4-5	Menambah wawasan dan edukasi untuk mengetahui bagian-bagian tubuh yang tidak boleh diperlihatkan atau dipegang serta cara menjaga kebersihannya
7.	Penyuluhan PHBS	Peserta didik MI Mambaul Ulum kelas 1	Menambah wawasan mengenai menjaga kesehatan dan hidup bersih dengan cara cuci tangan serta gosok gigi yang benar
8.	Bakti Posyandu	Masyarakat dusun Napel terkhusus ibu-ibu dan anak-anak	Membantu memberikan pelayanan kesehatan ibu dan anak, serta pelayanan peningkatan kesehatan
9.	Kerja bakti lingkungan	Masyarakat dusun Napel desa Sukolilo	Membantu membersihkan lingkungan sekitar agar tetap bersih dan rapi

BAB IV MEKANISME PELAKSANAAN

A. Pola Koordinasi

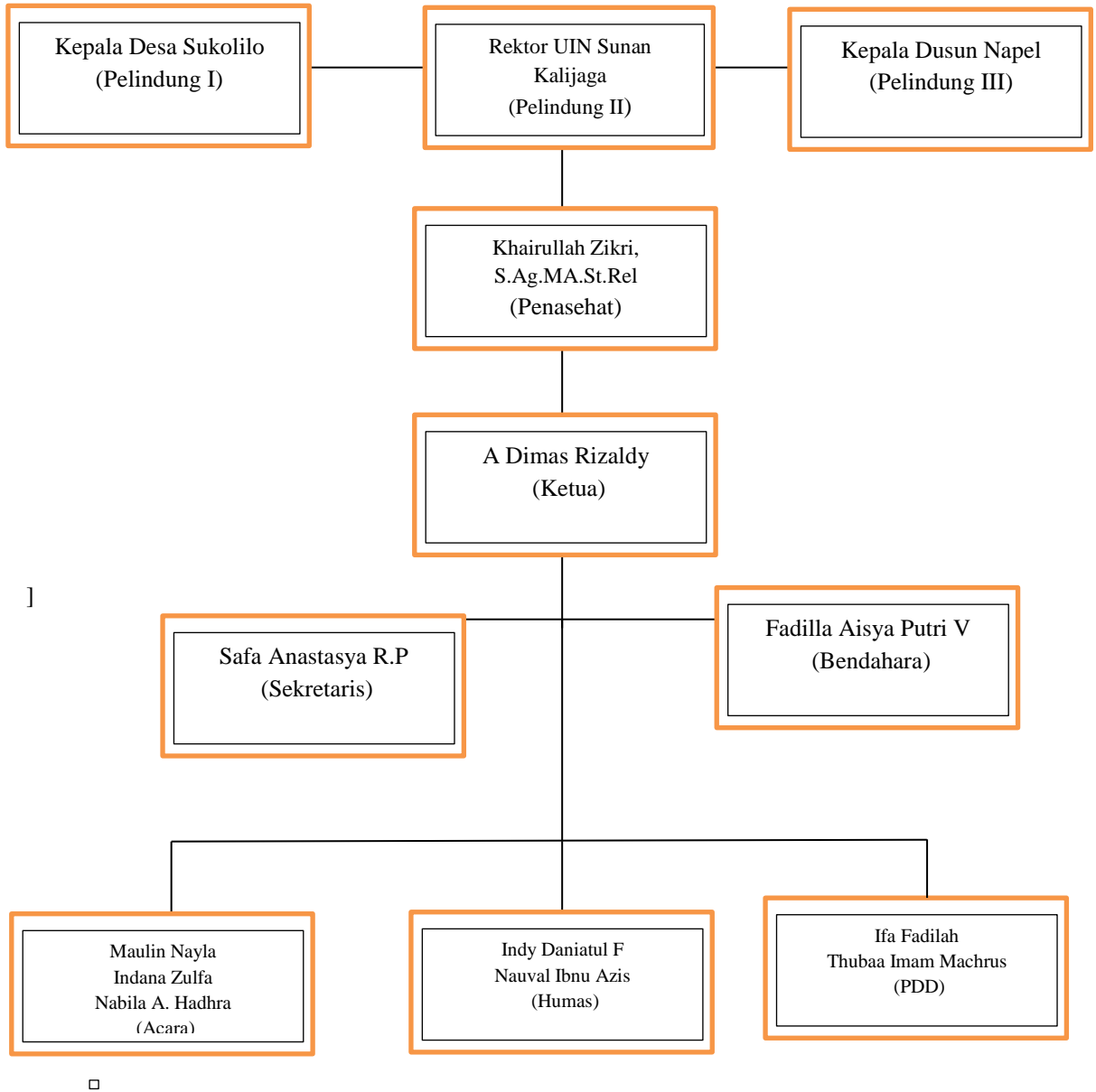

B. Pihak yang Ikut Serta

Pelaksanaan kegiatan KKN kelompok 277 angkatan 114 melibatkan seluruh masyarakat desa Sukolilo.

C. Jadwal Kegiatan

No	Kegiatan	Waktu Pelaksanaan		Keterangan Tanggal	Penanggung Jawab
		Juli	Agustus		
1.	Pengadaan informasi wisata berbasis digital	Minggu ke-IV		23-24 Juli 2024	Indana, Fadilla, Ifa, Uba, dan Indy
2.	Digital marketing artikel kerupuk Samiler	Minggu ke-IV		23-24 Juli 2024	Dimas, Nayla, Safa, Nauval, Nabila
3.	Pemberdayaan Pesantren				Nauval
	a. Tes MBTI	Minggu ke-V		30 Juli 2024	Nabila
	b. Konseling	Minggu ke-V		30 Juli 2024	Fadilla, Ifa
	c. Sosialisasi jurnalistik	Minggu Ke-V		31 Juli 2024	Dimas Nayla
	d. Praktik Mediasi		Minggu ke-I	1 Agustus 2024	Safa, Indy, Nauval, Uba
4.	Mengajar TPA	Minggu ke-III- Minggu ke-V	Minggu ke-I- Minggu ke II	19 Juli - 9 Agustus	Seluruh anggota
5.	Lomba antar TPA		Minggu ke-I	4 Agustus 2024	Seluruh anggota KKN
6.	Keikutsertaan pengajian rutin warga				
7.	Bimbingan belajar SD/MI	FLEKSIBEL			
8.	Sosialisasi pengenalan	Minggu ke-V		29 Juli 2024	Ifa

	pendidikan karakter				
9.	Sex Education	Minggu ke-V		29 Juli 2024	Nabila
10	Penyuluhan PHBS	Mingu ke-IV		22 Juli 2024	Indana
11.	Bakti Posyandu		Minggu ke-II	10 Agustus 2024	Indy
12.	Kerja bakti lingkungan	FLEKSIBEL			Seluruh anggota KKN

D. Anggaran biaya pelaksanaan

Rencana anggaran dana KKN UIN Sunan Kalijaga angkatan 114 kelompok 277 Desa Sukolilo, Kecamatan Wajak, Kabupaten Malang.

1. Sumber dana

Sumber dana KKN angkatan 114 kelompok 277 berasal dari iuran setiap anggota.

2. Anggaran biaya pelaksanaan program kerja

No	Keterangan	Rincian	Vol	Harga	Jumlah
1	Cargo Motor		1		Rp400.000,00
2	Ganti Oli		3	Rp50.000,00	Rp150.000,00
3	Masak sehari-hari			Rp35.000,00	Rp1.260.000,00
4	Bahan Pokok			Rp1.000.000,00	Rp1.000.000,00
5	Bensin Motor			Rp500.000,00	Rp500.000,00
6	Beras		15	Rp500.000,00	Rp500.000,00
7	Galon		4	Rp5.000,00	Rp75.000,00
8	TOTAL				Rp 3.961.000,00
9	RAB PROKER				
10	Proker PHBS				
11	Sikat Gigi + Pasta Gigi		30	Rp900,00	Rp50.000,00
12	Susu Kotak proker MI & Ponpes		60	Rp3.000,00	Rp180.000,00
13	Print Surat			Rp1.000,00	Rp30.000,00
14	Amplop			Rp3.000,00	Rp3.000,00
15	TOTAL				Rp263.000,00
16	Proker Pemberdayaan Pesantren				

17	Gantungan Kunci		22	Rp33.000,00	Rp33.000,00
18	Bricks		5	Rp6.000,00	Rp30.000,00
19	Note Book		22	Rp2.500,00	Rp55.000,00
20	TOTAL				Rp118.000,00
21	Proker Pengadaan Informasi Wisata Berbasis Digital				
22	Banner			Rp25.000,00	Rp50.000,00
23	Kayu			Rp50.000,00	Rp50.000,00
24	Paku			Rp10.000,00	Rp10.000,00
25	TOTAL				Rp110.000,00
26	Proker Lomba TPA				
27	Juara 1 Lomba Adzan	Hadiah	1	Rp30.000,00	Rp30.000,00
28	Juara 2 Lomba Adzan	Hadiah	1	Rp25.000,00	Rp25.000,00
29	Juara 3 Lomba Adzan	Hadiah	1	Rp20.000,00	Rp20.000,00
30	Juara 1 Hafalan Doa	Hadiah	1	Rp30.000,00	Rp30.000,00
31	Juara 2 Hafalan Doa	Hadiah	1	Rp25.000,00	Rp25.000,00
32	Juara 3 Hafalan Doa	Hadiah	1	Rp20.000,00	Rp20.000,00
33	Juara 1 Hafalan Surat	Hadiah	1	Rp30.000,00	Rp30.000,00
34	Juara 2 Hafalan Surat	Hadiah	1	Rp25.000,00	Rp25.000,00
35	Juara 3 Hafalan surat	Hadiah	1	Rp20.000,00	Rp20.000,00
36	Sertifikat Semua pemenang lomba		9	Rp5.000,00	Rp45.000,00
37	Snack tabur		1	Rp60.000,00	Rp60.000,00
38	aqua dus		1	Rp20.000,00	Rp20.000,00
39	TOTAL				Rp350.000,00
40	Proker Digital Marketing (Artikel)				
41	Berita Media		1	Rp100.000,00	Rp100.000,00
42	TOTAL				Rp100.000,00
43	Plakat KKN		3	Rp80.000,00	Rp240.000,00
44	Figura		4	Rp30.000,00	Rp120.000,00
45	TOTAL				Rp360.000,00
46	TOTAL KESELURUHAN				Rp5.262.000,00

E. Metode Evaluasi dan Penilaian Keberhasilan Kegiatan

Evaluasi dimaksudkan untuk mengetahui berhasil atau tidaknya suatu program kegiatan. Alasan dilakukan evaluasi yaitu KKN sebagai mata kuliah intrakurikuler,

yang harus dievaluasi keberhasilannya sehingga para peserta KKN atau mahasiswa mendapatkan hasil akhir kegiatan kegiatan yang berupa nilai. Pada saat evaluasi komponen yang diperhatikan yaitu:

1. Perencanaan kerja seperti pendalaman pembekalan dan matrik program kerja KKN.
2. Pelaksanaan kerja seperti terlaksananya program kerja berdasarkan matriks program.
3. Kemampuan interpersonal seperti kerja sama, kerajinan, kedisiplinan. kreativitas, tanggungjawab, sopan santun dan lain sebagainya.
4. Laporan ini berupa kelompok. Sedangkan untuk penilaian keberhasilan dinilai berdasarkan hasil program kerja yang dilaksanakan, dengan kata lain dari komponen evaluasi tersebut maka dapat dilihat penilaian sebagai berikut:

- a. Perencanaan Program Kerja

Diperoleh dari nilai hasil pendalaman pembekalan dan pembuatan rencana program kerja KKN.

- b. Pelaksanaan Program Kerja

Diperoleh berdasarkan indikator terlaksananya program kerja KKN yang telah disusun sebelumnya.

- c. Kemampuan Interpersonal

Diperoleh atau mengacu pada kemampuan pribadi dalam melakukan kerjasama, kerajinan, kedisiplinan, kreativitas, sopan santun, tanggung jawab, kehadiran, kelincahan, ketangkasan. keberhasilan, dan lain sebagainya selama melaksanakan kegiatan KKN di lapangan.

- d. Laporan

Diperoleh dari laporan harian, nilai akhir laporan, serta hasil ujian akhir.

BAB V

PENUTUP

Demikian rancangan program kerja (RPK) kelompok KKN 277 Angkatan 114 sebagai kerangka acuan dalam pelaksanaan kegiatan KKN di Desa Sukolilo, Kecamatan Wajak, Kabupaten Malang, Jawa Timur. Dengan rancangan ini, diharapkan agar dapat diketahui gambaran umum kegiatan KKN yang nantinya akan dijalankan, serta dapat dijadikan pertimbangan untuk memperlancar dan menyukseskan kegiatan KKN. Hal-hal yang belum tercantum dalam rancangan ini, akan ditetapkan dikemudian hari. Kami berharap semoga kegiatan ini dapat memberikan kontribusi positif dan mampu mengoptimalkan tingkat produktivitas masyarakat setempat. Atas perhatiannya, kami ucapkan terima kasih.