

**RENCANA PROGRAM KERJA KULIAH KERJA NYATA (KKN)
INTEGRASI-INTERKONEKSI
UIN SUNAN KALIJAGA YOGYAKARTA ANGKATAN 108**

Lokasi : Dukuh Krapyak Wetan, Desa Panggungharjo
Kapanewon : Sewon
Kabupaten : Bantul
DPL : Drs. H. Muhammad Yusuf, MSI

No	Nama	NIM
1	Nabilah Al-Qibthya Maslihan	19105020041
2	Hasbi Fikri Salsabil	18101010101
3	M. Inggih Romadlona	19102050054
4	Inke Laras Setia Ningrum Pujiono	19101020018
5	Annisa Rahmalia Dardiri	19105020037
6	Agha Fakhrol Mukminin	19103080014
7	Arifiastuti Karimah Nurfitriana	19102040080
8	Irsanda Ahmad Sucipto	18106040046
9	Wulandari	19101050075
10	Lailatul A'maluna Lama'ah	19102040062
11	Ahmad Nabil Diffa	19104070042

**KULIAH KERJA NYATA
UIN SUNAN KALIJAGA YOGYAKARTA
TAHUN 2022**

KATA PENGANTAR

Puji syukur kami haturkan atas kehadiran Allah Subhanahuataala yang Maha Pengasih lagi Maha Penyayang yang telah memberikan rahmat, nikmat serta taufik-Nya sehingga kami dapat menyelesaikan rencana program kerja ini dengan semaksimal mungkin. Tanpa pertolongan dari Allah Subhanahuataala kami tidak akan sanggup menyelesaikan rencana program kerja tugas ini dengan baik. Shalawat serta salam selalu kami haturkan kepada Nabi Muhammad SAW yang telah membawa kita dari zaman jahiliyah ke zaman yang terang benderang ini yaitu agama Islam.

Rencana program kerja ini kami buat dengan tujuan untuk memenuhi persyaratan mata kuliah kerja nyata yang dibimbing oleh dosen bapak Muhammad Yusuf. Kami ucapkan terimakasih kepada bapak Muhammad Yusuf dan tidak lupa kami ucapkan terimakasih kepada bapak Subarjo selaku kepala dukuh yang membimbing serta mengarahkan selama survey lokasi padukuhan Krapyak Wetan dan kami juga mengucapkan terimakasih kepada perangkat padukuhan terkait yang telah bersedia memberikan data yang diperlukan guna menyelesaikan rencana program kerja ini. Kami berharap semoga rencana program kerja ini dapat berjalan sesuai dengan rencana.

Tentunya kami menyadari bahwa rencana program kerja ini jauh dari kata sempurna. Oleh karena itu kami mengharapkan kritik serta saran yang dapat membangun dan guna untuk lebih baik dalam menyusun rencana program kerja selanjutnya.

Bantul, 20 Juli 2022

KKN 108 Reguler Kelompok 92

HALAMAN PENGESAHAN

BISMILLAHIRRAHMANIRRAHIM

Setelah diadakan pengarahan, bimbingan, koneksi, dan perbaikan seperlunya dari Rencana Program Kerja KKN Integrasi-Interkoneksi Tahun Akademik 2022/2023 UIN Sunan Kalijaga Yogyakarta Angkatan ke-108 kelompok:

1. Kelompok : 92
2. Lokasi : Krapyak Wetan
3. Desa : Panggungharjo
4. Kapanewon : Sewon
5. Kabupaten : Bantul

Maka dipandang sudah memenuhi syarat untuk diajukan sebagai Rencana Program Kerja KKN KKN Integrasi-Interkoneksi UIN Sunan Kalijaga Yogyakarta dari kelompok tersebut diatas

Demikian pengesahan ini kami berikan, semoga dapat dipergunakan sebagaimana mestinya.

Bantul, 24 Juli 2022

Kepala Padukuhan

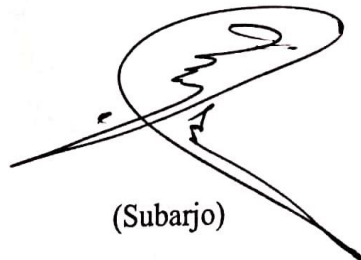

(Subarjo)

Hormat kami,

Dosen Pembimbing Lapangan

(Drs. H. Muhammad Yusuf, MSI.)

DAFTAR ISI

KATA PENGANTAR	2
HALAMAN PENGESAHAN.....	Error! Bookmark not defined.
DAFTAR ISI.....	4
BAB I PENDAHULUAN	5
BAB II GAMBARAN DUSUN.....	6
A. Potensi Desa	6
B. Identifikasi Potensi Desa	8
BAB III PROGRAM KERJA	10
A. Bentuk-bentuk Program Kerja (Unggulan dan Pendukung)	10
B. Tujuan Program Kerja	10
C. Target yang Akan Dicapai.....	10
BAB IV MEKANISME PELAKSANAAN	14
A. Pola Koordinasi	14
B. Pihak yang Diajak Ikut Serta.....	14
C. Jadwal Kegiatan	14
D. Anggaran Biaya Pelaksanaan	17
E. Metode Evaluasi dan Penilaian Keberhasilan Kegiatan	18
BAB V PENUTUP.....	20
LAMPIRAN.....	21

BAB I

PENDAHULUAN

Mahasiswa adalah bagian dari masyarakat yang diharapkan mampu ikut andil dalam pembangunan bangsa dan negara ini. Pembangunan yang terus maju seiring dengan perkembangan ilmu pengetahuan dan teknologi harus diiringi dengan kemampuan masyarakat agar manfaat dari pembangunan dapat dirasakan semaksimal mungkin. Masalah pendidikan, kesejahteraan dan kesehatan masyarakat masih menjadi masalah yang cukup banyak ditemukan di sekitar dan membutuhkan penanganan serius.

Kuliah Kerja Nyata merupakan bentuk dari kegiatan pengabdian kepada masyarakat oleh mahasiswa di daerah dan waktu tertentu dalam rangka memenuhi tri dharma perguruan tinggi yaitu pendidikan, penelitian dan pengabdian kepada masyarakat. Program KKN tiap perguruan tinggi dilaksanakan berbeda-beda tergantung pada masing-masing disiplin ilmu serta daerah yang dituju untuk pelaksanaan KKN.

Dusun Krapyak Wetan adalah desa yang berlokasi di Desa Panggungharjo, Kapanewon Sewon, Kabupaten Bantul, Daerah Istimewa Yogyakarta. Dengan semua potensi yang sudah ada, diharapkan peserta KKN dapat membantu mengembangkan lebih baik lagi agar masyarakat dapat merasakan manfaat dari potensi tersebut.

a. Waktu Pelaksanaan

Waktu pelaksanaan kegiatan Kuliah Kerja Nyata (KKN) UIN Sunan Kalijaga angkatan 108 dimulai tanggal 14 Juli 2022 hingga 27 Agustus 2022.

b. Tempat Pelaksanaan

Kegiatan Kuliah Kerja Nyata (KKN) UIN Sunan Kalijaga angkatan 108 kelompok 92 bertempat di Padukuhan Krapyak Wetan, Desa Panggungharjo, Kapanewon Sewon, Kabupaten Bantul, DIY.

BAB II

GAMBARAN DUSUN

A. Potensi Desa

1. Letak Geografis Desa Panggungharjo

Desa Panggungharjo adalah salah satu desa di kabupaten Bantul. Secara topografi desa ini berada di daerah dataran rendah. Berdasarkan karakteristik sumber daya alamnya, desa ini terbagi menjadi tiga bagian yaitu:

- a. Kawasan budidaya pertanian lahan basah yang meliputi, pedukuhan Geneng, Gaorn, Cabean dan Ngireng-ireng.
- b. Kawasan pusat pemerintahan dan perekonomian yang meliputi pedukuhan Pandes, Glondong, Sawit, Jaranan, Kweni dan Pelemsewu.
- c. Dan terakhir adalah kawasan aglomerasi perkotaan yang meliputi padukuhan Dongkelan, Glugo, Krpyak Kulon, dan Krpyak Wetan.

Desa Panggungharjo memiliki luas wilayah yaitu 560.996 Ha. Desa ini juga memiliki sumber air tanah yang memadai sehingga dapat memberikan kontribusi terhadap kesuburan tanah di lingkungan sekitar. Berdasarkan letak geografisnya, wilayah desa ini dekat dengan kota Yogyakarta serta sebagai salah satu jalur utama lalu lintas antar daerah dan antar provinsi karena terdapat ring road selatan di wilayah utara desa Panggungharjo.

Batas wilayah desa Panggungharjo:

- a. Sebelah utara berbatasan dengan Kotamadya Yogyakarta

- b. Sebelah selatan berbatasan dengan Desa Timbulharjo dan Desa Pendowoharjo
- c. Sebelah timur berbatasan dengan Kelurahan Bangunharjo
- d. Sebelah barat berbatasan dengan Desa Tirtonirmolo, Kapanewon Kasihan

2. Padukuhan Krapyak Wetan

Dusun Krapyak Wetan berada di desa Panggungharjo, Kapanewon Sewon, kabupaten Bantul, Daerah Istimewa Yogyakarta. Dusun Krapyak ini merupakan wilayah yang berada di pinggiran perkotaan, sehingga lokasi ini bias disebut sebagai lokasi yang cukup strategis. Dusun Krapyak Wetan juga merupakan salah satu dusun yang cukup berkembang pesat di Desa Panggungharjo. Salah satu faktornya adalah letak geografisnya yang mendukung.

Batas wilayah padukuhan Krapyak Wetan adalah sebagai berikut:

Utara : Kota Yogyakarta

Selatan : Pedukuhan Glugo, Desa Panggungharjo & Desa Bangunharjo

Timur : Desa Bangunharjo

Barat : Pedukuhan Krapyak Kulon, Desa Panggungharjo

a. Perhubungan

Dusun Krapyak Wetan dilalui oleh jalur transportasi darat baik roda dua maupun empat karena sarana dan prasarana jalan yang memadai. Terdapat transportasi umum yang

melewati jala dusun. Jalan utama di dusun Krapyak Wetan adalah cor aspal. Jaringan listrik telah masuk secara merata. Sedangkan untuk sarana komunikasi, sebagian masyarakat telah menggunakan telepon genggam atau handphone sebagai salah satu alat komunikasi.

b. Mata Pencaharian dan Pendidikan

Dusun Krapyak Wetan memiliki penduduk dengan berbagai macam mata pencaharian seperti pegawai, wiraswasta dan pegawai negeri sipil (PNS). Sedangkan pendidikan masyarakat Krapyak Wetan juga sudah termasuk memiliki jenjang pendidikan yang tinggi dengan sebagian masyarakat yang juga memiliki gelar tinggi. Hanya sedikit warga yang tidak menempuh pendidikan dan sebagian yang lain sedang menempuh pendidikan dan belum bersekolah.

c. Data Demografi

Menurut data penduduk Disdukcapil Kabupaten Bantul tahun 2015, jumlah penduduk di Pedukuhan Krapyak Wetan sebanyak 2.828 jiwa dengan 880 kepala keluarga.

d. Agama

Menurut data penduduk Disdukcapil Kabupaten Bantul tahun 2015 Proporsi penduduk Krapyak wetan berdasarkan agama yaitu Islam sebanyak 2050 jiwa, Katolik sebanyak 187 jiwa, Kristen sebanyak 96, hindu sebanyak 6 jiwa, dan Budha sebanyak 10 jiwa.

B. Identifikasi Potensi Desa

1. Pelatihan BKL (Bina Keluarga Lansia)

Cukup banyaknya lansia yang ada di pedukuhan Krapyak Wetan memelopori terbentuknya Bina Keluarga Lansia (BKL). Terbentuk sejak 15 tahun yang lalu, Bina Keluarga Lansia pedukuhan Krapyak Wetan telah meraih bermacam prestasi mulai dari juara 2 tingkat Kapanewon hingga mencapai juara 2 tingkat

nasional. Adanya BKL sangat membantu lansia agar untuk tetap dalam perhatian. Namun keberadaan BKL sendiri sedang vakum karena pandemi selama 2 tahun terakhir.

BAB III

PROGRAM KERJA

A. Bentuk-bentuk Program Kerja (Unggulan dan Pendukung)

- 1) Program Kerja Unggulan
 - a) Sosialisasi tanggap bencana dan P3K
 - b) Senam lansia
 - c) Pengadaan bibit pohon
 - d) Pembukuan modul Madrasah Diniyah
- 2) Program Kerja Pendukung
 - a) Bersih-bersih masjid
 - b) Pendampingan PAUD
 - c) Posyandu
 - d) Screening Kesehatan
 - e) Menyambut HUT RI ke-77
 - f) Pembuatan plang gang rt. 05
 - g) Membantu sebagai tenaga pengajar di TPA Safinatullah

B. Tujuan Program Kerja

1. Program Unggulan

Program unggulan merupakan program utama yang dilaksanakan untuk meningkatkan kesadaran masyarakat tentang bencana alam dan lingkungan agar lebih terjaga, serta meningkatkan kualitas pendidikan dalam madrasah diniyah setempat.
2. Program Pendukung

Program pendukung merupakan program untuk merekatkan kebersamaan antara mahasiswa dengan masyarakat dengan cara berbaur dan membantu masyarakat sesuai dengan kemampuan mahasiswa.

C. Target yang Akan Dicapai

1. Target Unggulan

No	Nama Program	Sasaran	Target
1.	Sosialisasi Tanggap Bencana dan Edukasi P3K	Masyarakat padukuhan Krapyak Wetan diutamakan pemuda.	Menambah wawasan untuk membantu masyarakat agar menjadi lebih siap siaga dalam penanggulangan maupun penanganan bencana.
2.	Senam Lansia	Warga lansia yang ada di padukuhan Krapyak Wetan.	Membantu para lansia untuk latihan fisik demi meningkatkan kemampuan fungsionalnya serta membentuk daya tahan dan kelenturan tubuh.
3.	Pengadaan Bibit Pohon	Masyarakat padukuhan Krapyak Wetan.	Membantu menyediakan bibit pohon untuk ditanam warga setempat sebagai upaya penghijauan.
4.	Pembukuan Modul ajar Madrasah Diniyah	Pengurus dan murid Madrasah Diniyah Masjid Kamaludin.	Membantu pengajar Madrasah Diniyah untuk membuat

			modul ajar Madrasah Diniyah.
--	--	--	---------------------------------

2. Target Pendukung

No	Nama Program	Sasaran	Target
1.	Bersih-bersih Masjid	Masyarakat padukuhan Krapyak Wetan.	Membantu membersihkan masjid untuk menjaga agar masjid tetap bersih dan rapi agar masyarakat merasa nyaman datang ke masjid.
2.	Pendampingan PAUD	Peserta didik PAUD Inti padukuhan Krapyak Wetan.	Membantu mengajar di PAUD sesuai dengan kurikulum yang sudah ada.
3.	Posyandu	Masyarakat padukuhan Krapyak Wetan khususnya ibu dan anak-anak.	Membantu memberikan layanan kesehatan ibu dan anak, serta pelayanan peningkatan gizi.
4.	Screening Kesehatan Lansia	Masyarakat padukuhan Krapyak Wetan yang sudah lansia.	Membantu lansia untuk mengetahui kondisi kesehatannya

			dengan harapan agar lansia lebih memperhatikan kesehatan.
5.	Menyambut HUT RI ke-77	Masyarakat padukuhan Krapyak Wetan.	Membantu masyarakat mempersiapkan peringatan HUT RI ke-77 untuk mengenang perjuangan pahlawan Indonesia
6.	Pembuatan plang gang rt. 05.	Masyarakat padukuhan Krapyak Wetan khususnya warga rt. 05	Membantu membuat plang untuk nama gang di RT. 05.
7.	TPA Safinatullah	Peserta TPA Safinatullah.	Membantu mengajar peserta TPA Safinatullah.

BAB IV MEKANISME PELAKSANAAN

A. Pola Koordinasi

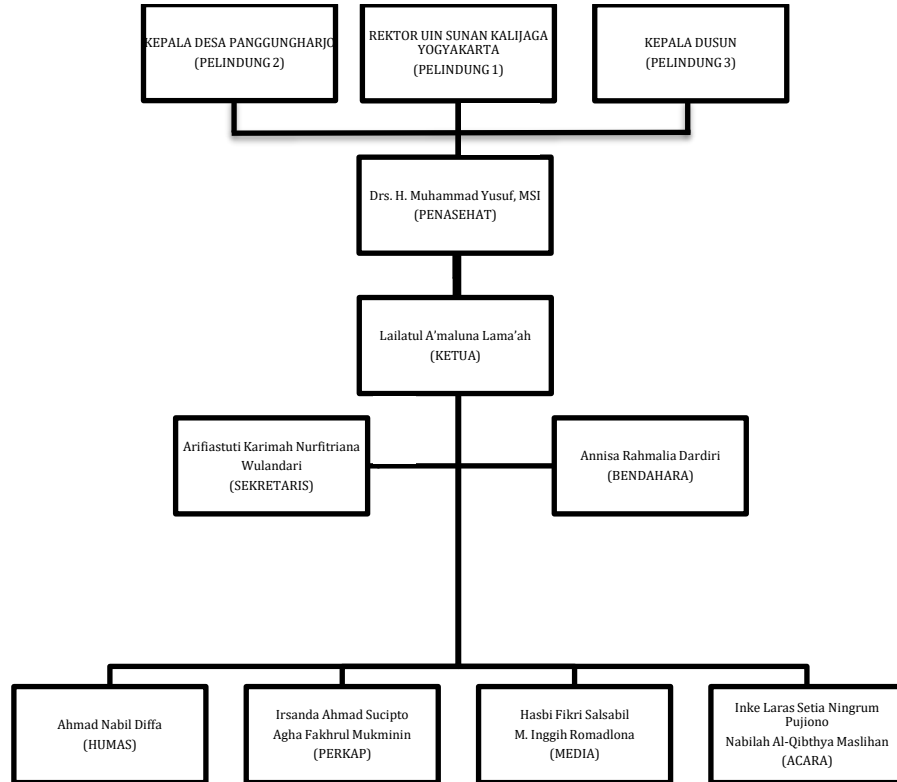

B. Pihak yang Diajak Ikut Serta

Pelaksanaan kegiatan KKN kelompok 92 melibatkan warga padukuhan krapyak wetan yaitu dari RT 05, RT 06 dan RT 11.

C. Jadwal Kegiatan

No	Kegiatan	Waktu Pelaksanaan								Keterangan Tanggal	Penanggung Jawab/Pelaksanaan
		Juli			Agustus						
		II	III	IV	I	II	III	IV			
1.	Paud									(16.00-17.00) *Rabu, 20 Juli 2022 *Sabtu, 23 Juli 2022 *Rabu, 27 Juli 2022 *Rabu, 3 Agustus 2022 *Sabtu, 6 Agustus 2022 *Rabu, 10 Agustus 2022	PJ : Nabil & Inke Pelaksanaan : Membantu tenaga pengajar di Paud, menyiapkan materi pembelajaran paud

									*Sabtu, 13 Agustus 2022 *Sabtu 20 Agustus 2022 *Rabu, 24 Agustus 2022 *Sabtu, 27 Agustus 2022	
2.	Screening Lansia								Minggu, 24 Juli 2022	PJ : Annisa & Wulan Pelaksanaan : Cek gula darah Lansia, cek bb di rumah Bu dukuh
3.	Bersih Masjid								(08.00-10.00) *Jumat, 22 Juli 2022 *Jumat, 29 Juli 2022 *Jumat, 5 Agustus 2022 *Jumat, 12 Agustus 2022 *Jumat, 19 Agustus 2022 *Jumat, 26 Agustus 2022	PJ : Luna
4.	Kerja Bakti								(07.00-Selesai) Minggu, 31 Juli 2022	PJ : Inggih & Agha Pelaksanaan : Membantu warga RT 05
5.	PKK								(15.00-Selesai) Sabtu, 13 Agustus 2022	PJ : Ana & Luna
6.	Posyandu								*Senin, 15 Agustus 2022 *Jum'at, 19 Agustus 2022	PJ : Wulan & Annisa
7.	Tirakatan								*Selasa, 16 Agustus 2022	PJ : Hasbi & Inggih
8.	Madin									PJ : Annisa & Luna
9.	Lomba Memperingati Hari Kemerdekaan								*Rabu, 17 Agustus 2022	PJ : Agha & Irsanda

10.	Sosialisasi								*Selasa, 9 Agustus 2022/Sabtu, 13 Agustus 2022	PJ : Nabil
11.	TPA								*Senin, 25 Juli 2022 *Selasa, 26 Juli 2022 *Rabu, 27 Juli 2022 *Kamis, 28 Juli 2022 *Senin, 1 Agustus 2022 *Selasa, 2 Agustus 2022 *Rabu, 3 Agustus 2022 *Kamis, 4 Agustus 2022 *Senin, 8 Agustus 2022 *Selasa, 9 Agustus 2022 *Rabu, 10 Agustus 2022 *Kamis, 11 Agustus 2022 *Senin, 15 Agustus 2022 *Kamis, 18 Agustus 2022 *Senin, 22 Agustus 2022 *Selasa, 23 Agustus 2022 *Rabu, 24 Agustus 2022 *Kamis, 25 Agustus 2022	
12.	Pemasangan Plang								*Rabu, 3 Agustus 2022	PJ : Hasbi & Inggih
13.	Senam Lansia								*Minggu, 6 Agustus 2022 *Minggu, 20 Agustus 2022	PJ : Ana & Luna
14.	Persiapan Pelepasan KKN								*Minggu, 28 Agustus 2022	PJ : Luna
15.	Pelepasan Mahasiswa KKN dan								*Senin, 29 Agustus 2022	PJ : Luna & Nabil

Penyerahan Cideramata									
-----------------------	--	--	--	--	--	--	--	--	--

D. Anggaran Biaya Pelaksanaan

1. Sumber dana

Sumber dana KKN Reguler Angkatan 108 Kelompok 92 berasal dari :

- Donatur
- Iuran dari setiap anggota

2. Anggaran Biaya Pelaksanaan Program Kerja

A. ESTIMASI PENGELUARAN DANA				
1. Kesekretariatan, Publikasi, dan Dokumentasi				
	Nama Produk	satuan	volume	jumlah
a.	Stempel kegiatan	Rp 100.000	1	Rp 100.000
b.	ATK	Rp 100.000	1	Rp 100.000
c.	Cetak banner	Rp 50.000	1	Rp 50.000
d.	Cetak proposal	Rp 150.000	1	Rp 150.000
e.	Cetak dokumentasi dan laporan akhir	Rp 85.000	1	Rp 85.000
	JUMLAH			Rp 485.000
2. Kegiatan KKN				
	Nama Produk	satuan	volume	jumlah
a.	Senam lansia	Rp 5.000	50	Rp 250.000
b.	Pembukuan modul madrasah diniyah	Rp 30.000	30	Rp 900.000
c.	Pembuatan papan lalu lintas	Rp 15.000	10	Rp 150.000
d.	Sosialisasi tanggap bencana dan P3K	Rp 5.000	50	Rp 250.000
e.	pemberian kenang-kenangan	Rp 50.000	5	Rp 250.000
	JUMLAH			Rp 1.800.000
3. Kebutuhan pokok				
	Nama Produk	satuan	volume	jumlah
a.	Rumah tinggal	Rp 450.000	11	Rp 4.950.000

	b.	Beras	Rp 60.000	7	Rp 420.000
	c.	Lauk	Rp 75.000	7	Rp 525.000
	d.	Gas	Rp 25.000	7	Rp 175.000
	e.	Air galon	Rp 7.000	7	Rp 49.000
		JUMLAH			Rp 6.119.000
B. ESTIMASI PEMASUKAN DANA					
		Nama Produk	satuan	volume	jumlah
	a.	Dana universitas	Rp 200.000	11	Rp 2.200.000
	b.	Iuran wajib peserta KKN	Rp 850.000	11	Rp 9.350.000
		JUMLAH			Rp 11.550.000
C. KALKULASI AKHIR					
1.		Pemasukan			Rp 11.550.000
2.		Pengeluaran			Rp 8.404.000
		KEKURANGAN			Rp 3.146.000

E. Metode Evaluasi dan Penilaian Keberhasilan Kegiatan

Evaluasi dimaksudkan untuk mengetahui berhasil atau tidaknya suatu program kegiatan. Alasan dilakukan evaluasi yaitu KKN sebagai mata kuliah intrakurikuler, yang harus dievaluasi keberhasilannya sehingga para peserta KKN atau mahasiswa mendapatkan hasil akhir kegiatan yang berupa nilai. Pada saat evaluasi komponen yang diperhatikan yaitu :

1. Perencanaan kerja seperti pendalaman pembekalan dan matrik program kerja KKN.
2. Pelaksanaan kerja seperti terlaksananya program kerja berdasarkan matriks program.
3. Kemampuan interpersonal seperti kerja sama, kerajinan, kedisiplinan, kreativitas, tanggungjawab, sopan santun dan lain sebagainya.
4. Laporan ini berupa kelompok. Sedangkan untuk penilaian keberhasilan dinilai berdasarkan hasil program kerja yang dilaksanakan, dengan kata lain dari komponen evaluasi tersebut maka dapat dilihat penilaian sebagai berikut :
 - a. Perencanaan Program Kerja

Diperoleh dari nilai hasil pendalaman pembekalan dan pembuatan rencana program kerja KKN.

b. Pelaksanaan Program Kerja

Diperoleh berdasarkan indikator terlaksananya program kerja KKN yang telah disusun sebelumnya.

c. Kemampuan Interpersonal

Diperoleh atau mengacu pada kemampuan pribadi dalam melakukan kerjasama, kerajinan, kedisiplinan, kreativitas, sopan santun, tanggung jawab, kehadiran, kelincahan, ketangkasan, keberhasilan, dan lain sebagainya selama melaksanakan kegiatan KKN di lapangan.

d. Laporan

Diperoleh dari laporan harian, nilai akhir laporan, serta hasil ujian akhir.

BAB V

PENUTUP

Demikian rancangan program kerja (RPK) kelompok KKN 92 sebagai kerangka acuan dalam pelaksanaan kegiatan KKN di pedukuhan Krapyak Wetan, Desa Panggungharjo, Kapanewon Sewon, Kabupaten Bantul, Yogyakarta. Dengan adanya rancangan ini, diharapkan agar dapat diketahui gambaran umum kegiatan KKN yang nantinya akan dijalankan, serta dapat dijadikan pertimbangan untuk membantu memperlancar dan menyukseskan kegiatan KKN. Hal-hal yang belum tercantum dalam rancangan ini, akan ditetapkan di kemudian hari. Kami berharap semoga kegiatan ini dapat memberikan kontribusi positif dan mampu mengoptimalkan tingkat produktivitas masyarakat setempat. Atas perhatiannya, kami ucapkan terima kasih.

LAMPIRAN

DENAH RT
DUSUN KRAPYAK WETAN
DESA PANGGUNGHARJO SEWON BANTUL

