

**RENCANA PROGRAM KERJA (RPK) KULIAH KERJA NYATA REGULER  
ANGKATAN 108**

**Dusun Temanggung, Desa Jetis, Kecamatan Saptosari, Kabupaten Gunungkidul, D.I  
Yogyakarta**



**Disusun oleh:**

Enny Fitriani Nasution	19106050022
Kharisma Lidya Afisa	19108030038
Laila Andayani	19103070018
Muhammad Misseac A.	19103040032
Nabil Rasunada	18105040071
Nur Hamid	19105040079
Panji Kanigoro	18106050035
Rizal Gulam	19108040102
Sekar Resty Pambayun	19108030064
Tias Nurwakhadah	19103050080

**LEMBAGA PENELITIAN DAN PENGABDIAN KEPADA MASYARAKAT  
UNIVERSITAS ISLAM NEGERI SUNAN KALIJAGA  
YOGYAKARTA 2022**

## KATA PENGANTAR

Assalamu'alaikum Warahmatullahi Wabarakatuh

Puji syukur atas kehadiran Allah SWT tentu dengan bimbingan dan petunjuk-Nya sehingga proposal Kuliah Kerja Nyata (KKN) tahun 2022 di Desa Temanggung, Kecamatan Saptosari, Kabupaten Gunung Kidul ini dapat terselesaikan dengan baik.

Adapun penyusunan Rancangan Program Kerja ini berisi mengenai keseluruhan informasi mengenai penyelenggaraan KKN dimana diharapkan mahasiswa yang mengikuti KKN Reguler ini bisa mengaplikasikan ilmu yang didapat di bangku kuliah dalam kehidupan bermasyarakat dan dunia kerja yang sebenarnya. Dalam proposal ini kami juga memberikan agenda kegiatan penyelenggaraan KKN Reguler kelompok kami.

Adapun selama penyusunan dan penulisan proposal ini kami banyak mendapatkan bantuan dari berbagai pihak, oleh karena itu kami mengucapkan terima kasih kepada seluruh pihak-pihak yang sudah bersedia membantu menyelesaikan proposal ini.

Kami tentu menyadari dalam penyusunan proposal ini masih banyak terdapat kekurangan dan keterbatasan, oleh karena itu kami mohon maaf atas ketidaksempurnaan ini. Kritik dan saran yang bersifat membangun sangat kami harapkan untuk perbaikan dan penyempurnaan proposal ini.

Wassalamu'alaikum Warahmatullahi Wabarakatuh

Yogyakarta, 23 Juli 2022

Kelompok KKN Reguler

## DAFTAR ISI

<b>KATA PENGANTAR</b>	<b>2</b>
<b>DAFTAR ISI</b>	<b>3</b>
<b>HALAMAN PENGESAHAN</b>	<b>4</b>
<b>BAB I PENDAHULUAN</b>	<b>5</b>
<b>BAB II GAMBARAN DUSUN</b>	<b>6</b>
2.1 Potensi Desa	6
2.2 Identifikasi Potensi Desa(Aset Mapping)	7
<b>BAB III PROGRAM KERJA</b>	<b>8</b>
3.1 Bentuk-bentuk Program Kerja	8
3.2 Tujuan Program Kerja	8
3.3 Target Yang Akan Dicapai	9
<b>BAB IV MEKANISME PELAKSANAAN</b>	<b>10</b>
4.1 Pola Koordinasi	10
4.2 Susunan Personalia	10
4.3 Pihak yang Diajak Ikut Serta	11
4.4 Jadwal Kegiatan	11
4.5 Anggaran Biaya	12
4.6 Metode Evaluasi dan Keberhasilan Kegiatan	13
<b>BAB V PENUTUP</b>	<b>15</b>
<b>LAMPIRAN</b>	<b>16</b>

## HALAMAN PENGESAHAN

بِسْمِ اللَّهِ الرَّحْمَنِ الرَّحِيمِ

Setelah diadakan pengarahannya, bimbingan, koreksi dan perbaikan seperlunya dari Rencana Program Kerja KKN Integrasi-Interkoneksi Tahun Akademik 2021/2022 UIN Sunan Kalijaga Yogyakarta Angkatan ke-108, kelompok:

1. Kelompok : 63
2. Lokasi : Temanggung
3. Desa : Jetis
4. Kecamatan : Saptosari
5. Kabupaten : Gunungkidul

Maka dipandang sudah memenuhi syarat untuk diajukan sebagai Rencana Program Kerja KKN Integrasi-Interkoneksi UIN Sunan Kalijaga Yogyakarta dari kelompok tersebut di atas. Demikian pengesahan ini kami berikan, semoga dapat dipergunakan sebagaimana mestinya.

Yogyakarta, 23 Juli 2022

Hormat Kami,

Kepala Desa Temanggung

Dosen Pembimbing Lapangan



Darwati S.Pd. AUD



Drs. Musa, M.Si.

NIP. 19620912199203 1 001

## BAB I

### PENDAHULUAN

Mahasiswa sebagai aset bangsa yang menjadi generasi penerus dituntut untuk mampu meningkatkan kualitas sumber daya manusia seperti meningkatkan kapasitas intelektual, keterampilan dan pengabdian terhadap masyarakat dalam rangka mengimplementasikan ilmu-ilmu yang diterima selama perkuliahan. Di tengah arus globalisasi yang semakin canggih maka perlu diadakan suatu kegiatan yang terencana, sistematis, dan aplikatif. Hal tersebut berguna untuk melatih dan mendidik mahasiswa agar menjadi intelektual muda yang berkualitas dan tanggap terhadap masalah yang muncul di masyarakat serta mampu mencari solusi atau jalan keluar.

Kuliah Kerja Nyata (KKN) merupakan sebuah kegiatan pengabdian masyarakat yang diharapkan menjadi bagian pemberdayaan dan pembelajaran bagi mahasiswa untuk melihat realitas sosial masyarakat yang sebenarnya. Selain itu Kuliah Kerja Nyata (KKN) juga merupakan sebuah pengamalan Tri Dharma Perguruan Tinggi yakni pengabdian masyarakat yang dalam tujuannya terkandung maksud agar dapat menghasilkan sarjana-sarjana yang tanggap terhadap masalah-masalah yang terjadi dalam masyarakat. Dalam rangka merealisasikan cita-cita mulia tersebut, kami selaku mahasiswa Universitas Islam Negeri Sunan Kalijaga Yogyakarta (UIN Sunan Kalijaga) berupaya untuk merealisasikan kerja nyata di lingkungan masyarakat di bawah bimbingan dosen pembimbing lapangan dalam naungan Lembaga Penelitian dan Pengabdian kepada Masyarakat (LPPM), dan dilandaskan integrasi dan interkoneksi.

Melalui kegiatan Kuliah Kerja Nyata (KKN), kami sebagai mahasiswa merasa perlu berbagi atau bertukar pengetahuan dengan masyarakat dalam membangun pemberdayaan masyarakat sekitar dengan melihat potensi yang mendukung dan dapat dijadikan pengembangan ilmu. Kuliah Kerja Nyata ini mengangkat tema “Penerapan *Asset Base Community Development* guna menemukan potensi UMKM.”

## **BAB II**

### **GAMBARAN DUSUN**

#### **A. Potensi Desa**

##### **1. Letak Geografis**

Padukuhan Temanggung memiliki luas wilayah 40 Ha, dan memiliki batas wilayah sebagai berikut:

Barat : Padukuhan Cekel

Timur : Padukuhan Jetis

Utara : Karang Duwet

Selatan : Padukuhan Mojosari

##### **2. Orbitasi (Jarak dari Pusat Pemerintah Desa)**

Jarak tempuh Dusun Temanggung ke pusat pemerintahan adalah 17 km 20 km dengan waktu tempuh 28 menit.

##### **3. Keadaan Demografis**

Berdasarkan data administrasi Dusun Temanggung, terdapat 333 Kepala Keluarga, dengan komposisi agama penduduk mayoritas beragama Islam.

##### **4. Potensi Sarana dan Prasarana**

###### **a. Sarana Pendidikan**

Terdapat 7 fasilitas pendidikan yang berada di dekat Dusun Temanggung antara lain: Taman Kanak-kanak (TK) ada 2, Madrasah Ibtidaiyah (MI) ada 1, Sekolah Dasar (SD) ada 1, Sekolah Menengah Pertama (SMP) ada 1, Madrasah Tsanawiyah (MTS) 1, Sekolah Menengah Atas (SMA) ada 1, Sekolah Menengah Kejuruan (SMK) , dan pondok pesantren berjumlah 1.

###### **b. Prasarana Kesehatan**

Untuk menunjang kesehatan masyarakat, di sekitar Dusun Temanggung terdapat beberapa fasilitas kesehatan, di antaranya :

1) Puskesmas                    1 lokasi

2) Posyandu                      1 lokasi

- 3) Klinik kesehatan      1 lokasi
- 4) Rumah Sakit            1 lokasi

c. Prasarana Ibadah

Fasilitas peribadatan yang ada di Dusun Temanggung terdiri dari 1 Masjid dan 1 Mushola, adapun terdapat 2 tempat pembelajaran Al-Quran.

d. Wisata dan budaya

Dusun Temanggung belum memiliki tempat wisata dan budaya.

**B. Identifikasi Potensi Desa(*Aset Mapping*)**

a. Destinasi Wisata Desa Tradisional

Dengan alam Dusun Temanggung yang masih asri serta bangunan perumahan yang tradisional serta mudahnya akses terhadap atraksi wisata pantai, membuat hadirnya potensi Dusun Temanggung menjadi destinasi akomodasi berupa penginapan berkonsep *natural* dan tradisional. Dengan target konsumen berupa wisatawan yang mencari tempat berkumpul dengan suasana desa, namun masih akses terhadap fasilitas umum dekat, seperti mahasiswa yang hendak mengadakan Malam Keakraban. Adapun tersedia lapangan cukup luas yang dikitari oleh pohon-pohon, yang menjadi tempat yang nyaman untuk melaksanakan kegiatan perkemahan.

b. Pengembangan Usaha Mikro Kecil dan Menengah (UMKM)

Terdapat potensi pertanian dengan bahan mentah yang melimpah tanpa adanya pengolahan lebih lanjut, khususnya pada komoditas singkong. Dalam satu tahun, satu keluarga petani dapat menghasilkan 2 sampai 4 ton singkong setiap kali panen.

c. Destinasi Wisata Edukasi Eco-Farming (Pertanian Berbasis Lingkungan)

Petani di Dusun Temanggung sudah terbiasa menerapkan pola pertanian dan peternakan yang *less-carbon footprint*. Dengan cara penggunaan kembali limbah pertanian sebagai pakan ternak, dan penggunaan kotoran ternak menjadi pupuk organik, hal ini telah berhasil menciptakan siklus yang sejalan dengan konsep pengurangan jejak emisi karbon, karena pengurangan kontribusi mesin (penghasil karbon) dalam pengelolaan pertanian dan peternakan.

## **BAB III**

### **PROGRAM KERJA**

#### **A. Bentuk-bentuk Program Kerja**

##### **a) Program Unggulan**

- i) Menemukan sumber daya UMKM menggunakan teknik ABCD (*Asset Based Communities Development*)
- ii) Mendukung konsep dusun sehat dengan pembuatan ruang literasi apotik hidup.
- iii) Meningkatkan kesadaran hukum tentang perlindungan hukum dari Kemenkumham bagi siswa dan siswi SMKN 1 Saptosari
- iv) Memberikan sosialisasi bagi siswa dan siswi terkait pentingnya literasi keuangan guna meminimalisir maraknya pinjaman online

##### **b) Program Pendukung**

- i) Melakukan kegiatan TPA di Masjid Miftahul Jannah guna mengaktifkan kembali kegiatan yang sudah vakum selama 2 tahun akibat pandemi Covid-19
- ii) Memberikan bimbingan belajar (Bimbel) kepada siswa SD dan SMP
- iii) Ikut serta dalam kegiatan posyandu yang rutin diselenggarakan
- iv) Melaksanakan kegiatan Jumat bersih di Masjid Miftahul Jannah sebagai upaya untuk menjaga kebersihan masjid
- v) Melaksanakan kegiatan rutinan senam yang diikuti oleh warga
- vi) Membantu menyukkseskan acara 17 Agustus

#### **B. Tujuan Program Kerja**

##### **c) Program Unggulan**

- i) Ekonomi  
Kegiatan pemetaan aset dan potensi, bertujuan untuk menggali potensi-potensi yang telah ada, namun belum disadari atau termanfaatkan oleh masyarakat, sehingga dapat menjadi pendorong baru perkembangan ekonomi di Dusun Temanggung. Adapun dibarengi dengan kegiatan



literasi keuangan yang bertujuan menunjang pemahaman dan kesadaran dalam pengelolaan uang terutama di kalangan pemuda.

ii) Sosial

Dengan ditemukannya potensi-potensi yang belum dimanfaatkan melalui pemetaan aset dan potensi, maka diharapkan terjadi penguatan ikatan di masyarakat guna merealisasikan potensi-potensi yang ada, ditambah sosialisasi mengenai perlindungan hukum diharapkan dapat menambah wawasan hubungan sosial secara vertikal (hubungan pemerintah dan rakyatnya).

iii) Kesehatan

Pembuatan ruang literasi apotik hidup, semata-mata bertujuan untuk meningkatkan kesadaran masyarakat terhadap tanaman-tanaman obat yang alami dan mudah didapatkan, sehingga dapat menunjang peningkatan upaya kesehatan masyarakat.

**b) Program Pendukung**

Pada pokoknya keberadaan program pendukung adalah untuk merekatkan peserta KKN dan warga masyarakat sekitar, sehingga program unggulan dapat berjalan dengan baik. Adapun tujuan lainnya adalah sebagai sarana transfer ilmu dan pengetahuan oleh peserta KKN kepada warga masyarakat sekitar..

**C. Target Yang Akan Dicapai**

**1) Target Unggulan**

Sasaran dari program kerja unggulan UMKM (Usaha Mikro Kecil dan Menengah) dan apotik hidup adalah masyarakat umum, sedangkan sasaran untuk sosialisasi hukum dan pinjaman online adalah murid SMK.

**2) Target Pendukung**

Sasaran dari program kerja pendukung pendampingan adalah masyarakat Dusun Temanggung, Desa Jetis, Kecamatan Saptosari, Kabupaten Gunung Kidul Provinsi D.I Yogyakarta. Khususnya untuk kegiatan bimbingan belajar dan TPA sasarnya adalah anak SD, SMP dan SMK.

**BAB IV**  
**MEKANISME PELAKSANAAN**

**A. Pola Koordinasi**

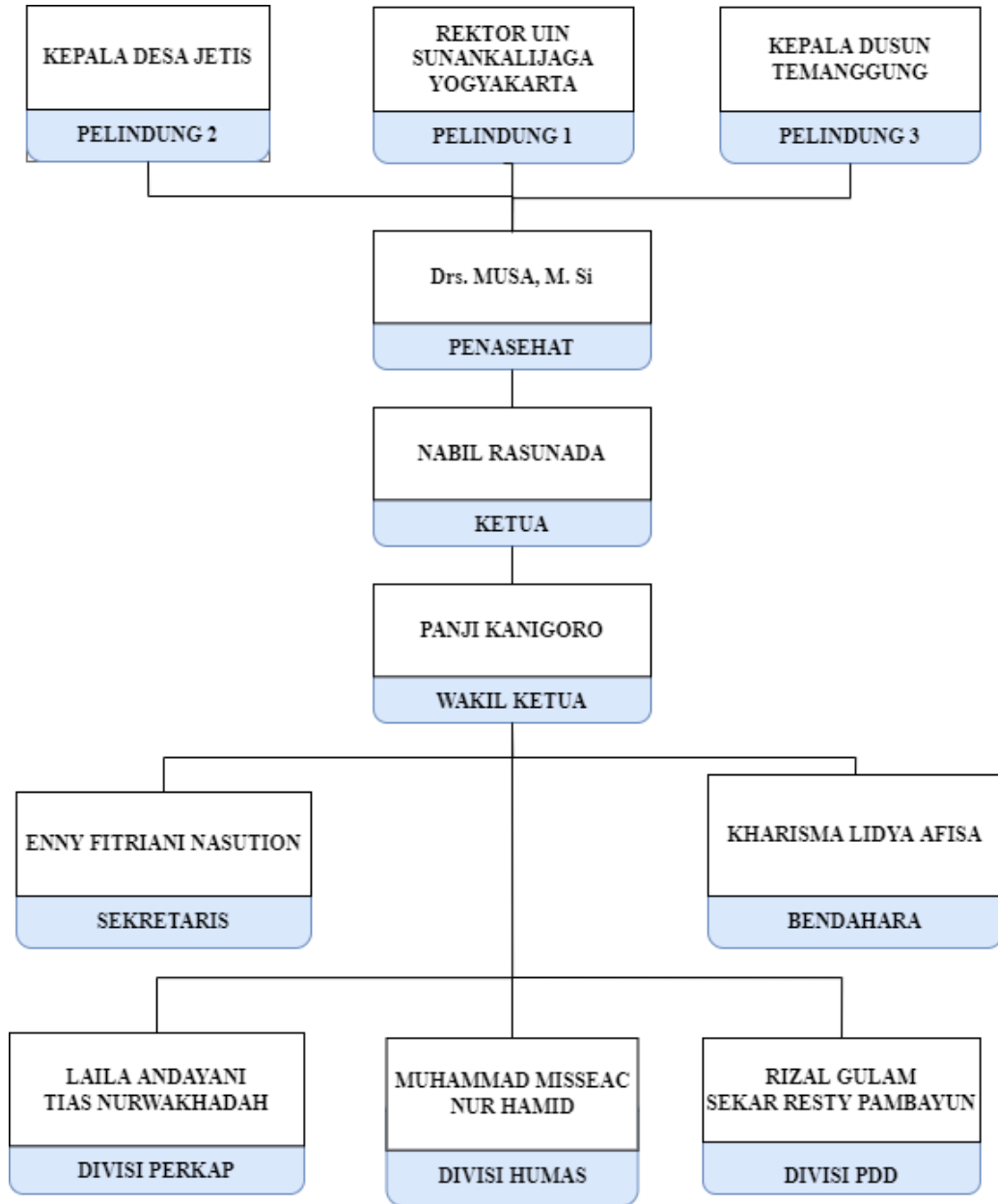

**B. Susunan Personalia**

a. Pelindung:

- i. Rektor UIN Sunan Kalijaga Yogyakarta: Prof. Al Makin,  
S.Ag., M.A.
- ii. Kepala desa: Darwati

b. Penasehat: Drs. Musa. M.Si

c. Pelaksana:

1. Ketua : Nabil Rasunada
2. Sekretaris : Enny Fitriani N
3. Bendahara : Kharisma Lidya Afisa
4. Divisi Perkap : Laila Andayani, Tias Nurwakhadah
5. Divisi Humas : Muhammad Misseac, Nur Hamid
6. Divisi PDD : Rizal Gulam, Sekar Resty Pambayun

### C. Pihak yang Diajak Ikut Serta

- a. Kecamatan Saptosari
- b. Siswa dan Siswi SMKN 1 Saptosari
- c. Dusun Temanggung

### D. Jadwal Kegiatan

No	Kegiatan	Tanggal	Lokasi	Sasaran
1	Pemetaan Potensi dan Permasalahan di Dusun Temanggung	14-28 Juli 2022	Dusun Temanggung	Tokoh Masyarakat dan Warga Setempat
2	Bimbingan Belajar Anak	16 Juli - 27 Agustus 2022	Rumah Ibu Dukuh Temanggung	Siswa SD dan SMP
3	Kegiatan TPA	19 Juli - 27 Agustus 2022	Masjid Miftahul Jannah	Umum
4	Apotik Hidup	18 Juli - 27 Agustus 2022	Desa Temanggung	Umum
5	Posyandu Lansia	19 Juli 2022	Balai Dusun Temanggung	Warga
6	Pengembangan UMKM	1-20 Agustus 2022	Dusun Temanggung	Warga

7	Sosialisasi Perlindungan Hukum	8 Agustus 2022	Balai Dusun Temanggung	SMKN 1 Saptosari
8	Sosialisasi Literasi Keuangan Pinjaman Online	8 Agustus 2022	Balai Dusun Temanggung	SMKN 1 Saptosari
9	Peringatan Hari Kemerdekaan	13-15 Agustus 2022	Dusun Temanggung	Warga

## E. Anggaran Biaya

### a. Sumber Dana

No	Uraian	Jumlah Anggota	Iuran	Total
1	Iuran Anggota	10	Rp. 800000	Rp. 8000000
	<b>Total</b>			Rp. 8000000

### b. Anggaran Biaya Pelaksanaan Program Kerja

No	Iuran Kegiatan	Kuantitas	Biaya
<b>I</b>	<b>Dekorasi dan Dokumentasi</b>		
	1. Banner (2x1)	1	Rp 46.000
	2. Banner (3x2)	1	Rp 86.000
	3. Bingkai Photo	1	Rp 100.000
	4. Co Card	10	Rp 100.000
<b>II</b>	<b>Adiministrasi dan Perlengkapan</b>		
	1. Print dan Fotocopy		Rp 100.000
	2. Stempel KKN	1	Rp 80.000
<b>III</b>	<b>Sarana Prasarana</b>		
	1. Rumah		Rp 1.500.000
	2. Listrik dan Air		Rp 1.500.000
	3. Alat Kebersihan		Rp 100.000
	4. Gas		Rp 66.000

	5. Galon		Rp 34.000
<b>IV</b>	<b>Kebutuhan Dapur</b>		
	1. Bahan Dapur		Rp 100.000
	2. Beras		Rp 225.000
	3. Mie	1 dus	Rp 120.000
	4. Kopi, Gula dan Teh		Rp 50.000
<b>V</b>	<b>Konsumsi</b>		
	1. Lauk/hari	40x@ Rp 50.000	Rp 2.000.000
<b>VI</b>	<b>Transport</b>		
	1. Mobil Barang	2x@ Rp 150.00	Rp. 300.000
<b>VII</b>	<b>Program Kerja</b>		
	1. Aptotik Hidup		Rp 200.000
	2. Sosialisasi Hukum dan Pinjaman Online		Rp 300.000
	3. Perayaan Agustusan		Rp 200.000
	4. TPA		Rp 100.000
	5. Pemberdayaan UMKM		Rp 50.000
<b>VIII</b>	<b>Lain-Lain</b>		Rp 643.000
<b>Jumlah</b>			<b>Rp. 8.000.000</b>

## F. Metode Evaluasi dan Keberhasilan Kegiatan

Dalam pelaksanaan evaluasi, akan digunakan model evaluasi *Goal Oriented Evaluation Model*, yang mana akan diterapkan pada aspek-aspek berikut ini:

- Pencapaian tujuan KKN yang didasarkan pada tiga sasaran, yaitu mahasiswa, masyarakat, dan lembaga yang terkait.
- Keseluruhan proses pelaksanaan Program KKN yang meliputi perencanaan, pelaksanaan, hasil, faktor penghambat, dan pendukung.
- Dampak pelaksanaan KKN terhadap mahasiswa, masyarakat, dan lembaga.

Terhadap aspek-aspek diatas, merupakan instrumen-instrumen yang akan diuji dan dievaluasi guna mengukur keberhasilan kegiatan KKN.

Ukuran keberhasilan kegiatan KKN, dapat dilihat dari seberapa banyak kriteria keberhasilan yang dapat terpenuhi, berikut uraian kriteria keberhasilan kegiatan KKN:

a. Perencanaan Program Kerja

Diperoleh dari nilai hasil pendalaman pembekalan dan pembuatan rencana program kerja KKN.

b. Pelaksanaan Program Kerja

Diperoleh berdasarkan indikator terlaksananya program kerja KKN yang telah disusun sebelumnya.

c. Kemampuan Interpersonal

Diperoleh atau mengacu pada kemampuan pribadi dalam melakukan kerjasama, kerajinan, kedisiplinan, kreativitas, sopan santun, tanggungjawab, kehadiran, kelincahan, ketangkasan, keberhasilan, dan lain sebagainya selama melaksanakan kegiatan KKN di lapangan.

d. Laporan

Diperoleh dari nilai akhir laporan dan hasil ujian akhir.

## **BAB V**

### **PENUTUP**

Pelaksanaan KKN di Dusun Temanggung, Desa Jetis, Kecamatan Saptosari diharapkan dapat membantu masyarakat dusun untuk mengembangkan potensi yang dimiliki serta dapat meningkatkan kualitas yang ada di dalam masyarakat. Pelaksanaan KKN ini juga diharapkan dapat membantu kami dalam menarapkan ilmu yang kami dapatkan selama menjadi Mahasiswa di UIN Sunan Kalijaga.

Demikian proposal program kerja ini dibuat sebagai kerangka acuan dan gambaran singkat mengenai pelaksanaan kegiatan Kuliah Kerja Nyata (KKN) Reguler ke-108 di Dusun Temanggung. Akhir kata semoga kegiatan ini dapat memberikan kontribusi positif dalam rangka berpartisipasi secara aktif untuk membantu mewujudkan masyarakat yang mandiri, berbudaya, sehat, serta berakhlak luhur berlandaskan nilai-nilai islami. Atas partisipasi yang diberikan kami ucapkan terimakasih.

## LAMPIRAN

### A. Peta Wilayah Dusun Temanggung

